dominicos

Dom
31
May

Homilía de La Santísima Trinidad

Año litúrgico 2014 - 2015 - (Ciclo B)

“Estoy con vosotros todos los días hasta el fin del mundo”

Introducción

¿Y por qué nosotros nos sentimos solos? Hoy la Iglesia celebra la solemnidad de la Santísima Trinidad y, como Madre, nos regala la comunidad. Cristo nos dijo que está con nosotros, y él no se contradice. ¿No será que nos faltan unos ojos nuevos para verlo vivo y resucitado en nuestra vida?

Un lugar donde puedes palpar su presencia viva es en un monasterio de clausura, en una comunidad de vida contemplativa. Y precisamente hoy la Iglesia propone orar especialmente por todos los monjes y monjas: es la Jornada Pro Orantibus, la jornada de oración por las personas que se entregan totalmente a Cristo. Nada les justifica: "sólo Dios basta". Ellos están en continuo contacto con lo divino para después poder mostrar al mundo la riqueza de este Dios que se encarna para que tú tengas vida, para ser un reflejo de su Amor.

Dominicas de Lerma
Monasterio de San Blas. Lerma (Burgos)

Lecturas

Primera lectura
Lectura del Libro del Deuteronomio 4, 32-34. 39-40

Moisés habló al pueblo, diciendo: «Pregunta, pregunta a los tiempos antiguos, que te han precedido, desde el día en que Dios creó al hombre sobre la tierra: ¿hubo jamás, desde un extremo al otro del cielo, palabra tan grande como ésta?; ¿se oyó cosa semejante?; ¿hay algún pueblo que haya oído, como tú has oído, la voz del Dios vivo, hablando desde el fuego, y haya sobrevivido?; ¿algún Dios intentó jamás venir a buscarse una nación entre las otras por medio de pruebas, signos, prodigios y guerra, con mano fuerte y brazo poderoso, por grandes terrores, como todo lo que el Señor, vuestro Dios, hizo con vosotros en Egipto, ante vuestros ojos? Reconoce, pues, hoy y medita en tu corazón, que el Señor es el único Dios, allá arriba en el cielo, y aquí abajo en la tierra; no hay otro. Guarda los preceptos y mandamientos que yo te prescribo hoy, para que seas feliz, tú y tus hijos después de ti, y prolongues tus días en el suelo que el Señor, tu Dios, te da para siempre».

Salmo

Sal. 32, 4-5. 6 y 9. 18-19. 20 y 22 R: Dichoso el pueblo que el Señor se escogió con heredad

La palabra del Señor es sincera, y todas sus acciones son leales; él ama la justicia y el derecho, y su misericordia llena la tierra. R.. La palabra del Señor hizo el cielo; el aliento de su boca, sus ejércitos, porque él lo dijo, y existió, él lo mandó, y surgió. R. Los ojos del Señor están puestos en sus fieles, en los que esperan en su misericordia, para librar sus vidas de la muerte y reanimarlos en tiempo de hambre. R. Nosotros aguardamos al Señor: él es nuestro auxilio y escudo; que tu misericordia, Señor, venga sobre nosotros, como lo esperamos de ti. R.

Segunda lectura

Lectura de la carta del Apóstol San Pablo a los Romanos 8, 14-17

Hermanos: Los que se dejan llevar por el Espíritu de Dios, ésos son hijos de Dios. Habéis recibido, no un espíritu de esclavitud, para recaer en el temor, sino un espíritu de hijos adoptivos, que nos hace gritan «¡Abba, Padre!». Ese Espíritu y nuestro espíritu dan un testimonio concorde: que somos hijos de Dios; y, si somos hijos, también herederos; herederos de Dios y coherederos con Cristo, ya que sufrimos con él para ser también con él glorificados.

Evangelio del día

Lectura del santo Evangelio según San Mateo 28, 16-20

En aquel tiempo, los once discípulos se fueron a Galilea, al monte que Jesús les habla indicado. Al verlo, ellos se postraron, pero algunos vacilaban. Acercándose a ellos, Jesús les dijo: «Se me ha dado pleno poder en el cielo y en la tierra. Id y haced discípulos de todos los pueblos, bautizándolos en el nombre del Padre y del Hijo y del Espíritu Santo; y enseñándoles a guardar todo lo que os he mandado. Y sabed que yo estoy con vosotros todos los días, hasta el fin del mundo».

Comentario bíblico

El misterio insondable de Dios siempre ha apasionado a los grandes teólogos, porque la revelación de este Dios en la historia se ha expresado culturalmente según las necesidades humanas e incluso según la defensa que se ha debido hacer de Dios como garante de un pueblo, de una nación, de una religión. El pueblo de Israel hubo de enfrentarse a esta realidad, porque sabía que era la garantía de su identidad. Cuando «llegó la plenitud de los tiempos», con Jesucristo, se suavizan muchas expresiones, se manifiesta la dimensión amorosa de Dios al nivel más misericordioso, pero Dios sigue siendo misterio. La fe cristiana de los primeros siglos tuvo que hacer también su defensa de las imágenes bíblicas de Dios, como Padre, como Hijo y como Espíritu. Ello significa que el mundo de Dios no es la soledad omnipotente y trascendente, sino que se expresa en el “humus” familiar, de relaciones y de comunión; y si es familiar, es amorosa, porque la familia se realiza en el amor de entrega absoluta. Por eso, la celebración de esta solemnidad nos asoma a ese misterio de la Santa Trinidad como un misterio de relaciones de amor sin medida.

Iª Lectura: Deuteromio (4,32-40): Dios eligió a un pueblo marginal

I.1. Este texto de Dt es una exhortación muy doctrinal, desde luego, pero no menos entrañable y comunicativa por parte de Dios. Los autores han querido presentar la elección de Israel como una decisión muy particular y decisiva de Yahvé. Se pasa revista a los grandes acontecimientos que le han dado al pueblo una identidad: la liberación de Egipto, la teofanía o manifestación en el Sinaí (o en el Horeb), el don de la tierra de Canaan. Todo esto forma el “credo” fundacional de la fe israelita. Esto llama al pueblo a un destino.

I.2. Al contrario de lo que cabía esperar, nos habla del Dios cercano de Israel, del que ha elegido a este pueblo, sin méritos, sin cultura, sin pretensiones, para que haga presente su proyecto de salvación y liberación sobre la humanidad. Esto lo interpretó Israel como un privilegio, pero en contrapartida, en este texto se exige el guardar sus mandamientos

para que esa nación pueda considerarse como privilegiada. El Dios que hace escuchar su voz en medio de signos y prodigios, según expresiones bíblicas, es un Dios histórico, no se queda en el arcano, porque es en la historia donde se encuentra con nosotros. El conjunto tiene un acento de condición apasionada. No olvidemos que éste no es un texto muy antiguo, más bien se cree que pertenece a la escuela deuteronomista que lo ha redactado en tiempos del Segundo Isaías. Es de raíces muy monoteístas, pero debemos reconocer que es uno de los pasajes más bellos del libro del Deuteromio.

IIª Lectura: Romanos (8,14-17): El Espíritu nos hace sentirnos hijos de Dios

II.1. Pablo, inmediatamente antes de estos versos, habla de la lógica de la carne (que lleva a la muerte) y de la lógica del Espíritu (que lleva a la vida). Por eso, los que se dejan llevar por el Espíritu sienten algo fundamental e inigualable: se sienten hijos de Dios. Esta experiencia es una experiencia cristiana que va mucho más allá de las experiencias de Israel y su mundo de la Torá. Se trata de una afirmación que nos lleva a lo más divino, hasta el punto de que podemos invocar a Dios, como lo hizo Jesús, el Hijo, como Abbá. Que el cristiano, por medio del Espíritu, pueda llamar a Dios Abba (cf Gál 4,6), viene a mostrar el sentido de ser hijo, porque hace suya la plegaria de Jesús (especialmente tal como se encuentra en Mc 14,36, aunque también en Lc 11,2, mientras que Mt ha preferido en tono más judío o más litúrgico, con “Padre nuestro”. Eso significa, a la vez, una promesa: heredaremos la vida y la gloria del Hijo a todos los efectos. Ahora, mientras, lo vivimos, lo adelantamos, mediante esta presencia de Espíritu de Dios en nosotros.

II.2. La carta de Pablo a los Romanos, pues, nos asoma a una realidad divina de nuestra existencia. Decimos divina, porque el Apóstol habla de ser «hijos de Dios». Pero sentirse hijos de Dios es una experiencia del Espíritu. Es verdad que nadie deja de ser hijo de Dios por el hecho de alejarse de El o a causa de vivir según los criterios de este mundo. Pero en lo que se refiere a las experiencias de salvación y felicidad no es lo mismo tener un nombre que no signifique nada en el decurso del tiempo, a que sintamos ese tipo de experiencia fontal de nuestra vida. Y por ello el Espíritu, que es el «alma» del Dios trinitario, nos busca, nos llama, nos conduce a Dios para reconocerlo como Padre (Abba), como un niño perdido en la noche de su existencia, y a sentirnos coherederos del Hijo, Jesucristo. Por ello, el misterio del Dios trinitario es una forma de hablar sobre la riqueza del mismo, que es garantía de que Dios, como Padre, como Hijo y como Espíritu nos considera(n) a nosotros como algo suyo.

Evangelio: Mateo (28,16-20): El bautismo sacramento del amor trinitario

III.1. El evangelio del día usa la fórmula trinitaria como fórmula bautismal de salvación. Hacer discípulos y bautizar no puede quedar en un rito, en un papel, en una ceremonia de compromiso. Es el resucitado el que “manda” a los apóstoles, en esta experiencia de Galilea, a anunciar un mensaje decisivo. No sabemos cuándo y cómo nació esta fórmula trinitaria en el cristianismo primitivo. Se ha discutido mucho a todos los efectos. Pero debemos considerar que el bautismo en nombre del Padre, del Hijo y del Espíritu Santo significa que ser discípulos de Jesús es una llamada para entrar en el misterio amoroso de Dios.

III.2. Bautizarse en el nombre del Dios trino es introducirse en la totalidad de su misterio. El Señor resucitado, desde Galilea, según la tradición de Mateo (en Marcos falta un texto como éste) envía a sus discípulos a hacer hijos de Dios por todo el mundo. Podíamos preguntarnos qué sentido tienen hoy estas fórmulas de fe primigenias. Pues sencillamente lo que entonces se prometía a los que buscaban sentido a su vida. Por lo mismo, hacer discípulos no es simplemente enseñar una doctrina, sino hacer que los hombres encuentren la razón de su existencia en el Dios trinitario, el Dios cuya riqueza se expresa en el amor.

Fray Miguel de Burgos Núñez
(1944-2019)

Pautas para la homilía

Con la fiesta de la Santísima Trinidad, la Iglesia hace algo que nosotros repetimos muchas veces cuando oramos, y es terminar este ciclo de grandes fiestas litúrgicas con un “Gloria” solemne al Dios Uno y Trino. Primero vino la Navidad;

después, la Pasión, Muerte y Resurrección; finalmente, el regalo del Espíritu Santo. Ante esto, la Iglesia entera responde: "Gloria al Padre, y al Hijo, y al Espíritu Santo."

Cuando se habla de la Trinidad, estamos demasiado acostumbrados a que lo que más se subraye sea el hecho de que es un misterio, es decir, incomprensible. Y eso hace que nos desentendamos: ¡si no se puede entender, mejor no pensar en ello! Sin embargo, ¡no es así! El Papa Benedicto XVI en una de sus catequesis nos explicó que, cuando la Iglesia dice «misterio», no quiere decir "algo oscuro y difícil", sino "realidad luminosa y bella, aunque inabarcable". Nuestra propia vida, nuestras relaciones, son misteriosas, en el mismo sentido en el que Dios es misterioso.

Desde que el hombre existe sobre la tierra ha estado abierto a lo divino, a lo sagrado, a lo misterioso. Cuando la razón da un paso mayor en la Historia de los hombres, estos se empiezan a dar cuenta de que Dios tiene que ser alguien que sea capaz de explicar todas las cosas y, por lo tanto, no puede haber muchos dioses. Dios tiene que ser un 'primer principio' que explique realmente todo.

Pero hay algo que el que el 'primer principio' deja sin explicar: el amor humano. Deja sin explicar la paternidad, la maternidad o el amor esponsal. Sirve para explicar cómo nace el mundo físico, pero no sirve para explicar el amor.

Descubrir que Dios es una comunión de Personas tiene dos consecuencias enormes para la vida humana. La primera: Dios ya no es un ser solitario, Dios es un desbordar de Amor; y la Creación no es para cubrir ningún vacío de Dios, sino para comunicarse. Y la segunda: que Dios es Amor hace entender que la vida y el ideal de la vida humana es donación. Y que la persona humana es, ante todo, relación. El ideal de una sociedad constituida como una comunidad de personas que se aman sólo puede construirse sobre la Trinidad.

El rostro de Dios que nos ha revelado Jesucristo es que Dios es Amor, comunión de vida y de amor entre el Padre, el Hijo y el Espíritu Santo. Y el Dios que es Amor no vive para sí: ha querido hacer partícipe de su misma vida de amor al hombre, al que crea a su imagen y semejanza. Así pues, el ser humano no es fruto del azar, sino que es creado por amor y para el amor, que tiene su fuente y su meta en el Dios Uno y Trino. Hemos de recuperar este sentido de Dios Trinidad en nuestras vidas. Porque lo importante, lo decisivo, la única y verdadera realidad es Dios y la vida en Dios, que es el Amor. Esto es lo fundamental para el cristiano, esto es lo nuclear para la Humanidad.

Puede parecer un ideal irrealizable, pero, una vez más, el Señor ha dado el primer paso. En la Eucaristía está todo el amor de Dios Trinitario que se derrama sobre cada uno y que, a su vez, nosotros debemos comunicar a los demás. Es ahí, en la cruz, donde se debe definir qué es el amor para descubrir que son inseparables el amor de Dios y el amor a los hombres. "No se trata ya, dijo Benedicto XVI, de un 'mandamiento' externo que nos impone lo imposible, sino de una experiencia de amor nacida desde dentro, un amor que por su propia naturaleza ha de ser ulteriormente comunicado a otros. El amor crece a través del amor".

Somos distintos, venimos de procedencias diversas, con nuestra particular manera de pensar, atravesando situaciones diferentes; y, sin embargo, todos estamos unidos en una unidad en torno al Señor, presente, real, con su cuerpo y alma, con su divinidad entera, en el Pan de la Eucaristía. Cristo nos atrae a sí, nos hace salir de nosotros mismos para hacer de todos nosotros uno con Él. De este modo descubrimos que la comunión con el Señor siempre es también comunión con los hermanos.

Nuestra fe no es para vivirla con miedo ni con temor, sino con alegría y esperanza, porque nos permite dirigirnos a Dios como hijos, sabiendo que de antemano somos amados, esperados y queridos por el Padre. No creemos en un Dios que se desentiende de nosotros, sino que nos acompaña, nos habla y nos escucha sobre todo aquello que nuestro corazón tiene necesidad de confiarle. Jesús nos ha comunicado su Espíritu para que nos ayude a orar y a conversar con el Padre tal como Él lo hacía. Si resulta admirable que nos podamos dirigir a Dios como Padre, no lo es menos que nos podamos sentir hijos, y aún, llenos de su mismo Espíritu.

Dios Padre, a través del Hijo y de quienes Él ha llamado a su seguimiento, inicia una nueva Humanidad con un diluvio de amor y de bondad. Todos los cristianos, llamados a hacer camino con el Hijo, escucharán y verán; creerán y dudarán, pero Él les dirá: "Id, convertid a todos los pueblos, enseñándoles todo lo que habéis aprendido de mí. Yo estoy con vosotros todos los días hasta el fin del mundo".

En este día de oración por la vida contemplativa recordamos nuestros monasterios, donde las hermanas se ganan el pan

de cada día trabajando con sus manos. No son piezas de museo para dar lustre a nuestras viejas ciudades. El tañido de su campana nos recuerda que ahí existe siempre el regalo de una sonrisa amiga, limpia y transparente, susurros de Dios, bocanadas de aire fresco, reflejos del amor gratuito e incondicional del Señor. Su vida fraterna quiere ser, aunque pobre y humildemente, profecía y anticipo de la comunión del Padre, del Hijo y del Espíritu Santo hacia la que nos encaminamos.

Dominicas de Lerma
Monasterio de San Blas. Lerma (Burgos)

Evangelio para niños

Fiesta de la Santísima Trinidad - 31 de Mayo de 2015

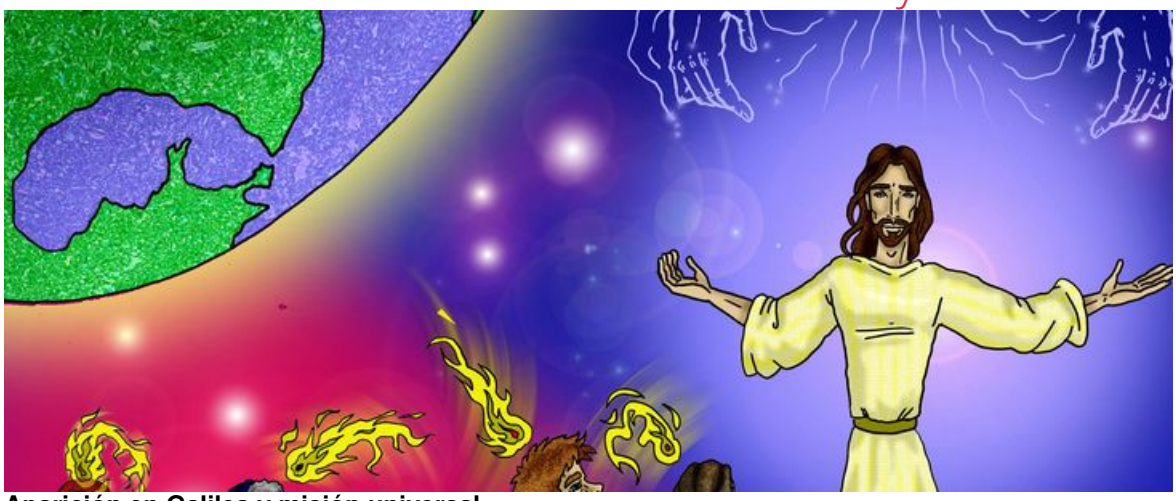

Aparición en Galilea y misión universal
Mateo 28, 16-20
Descarga la imagen en el tamaño que quieras:Normal Grande

Evangelio

En aquel tiempo, los once discípulos se fueron a Galilea, al monte que Jesús les había indicado. Al verlo, ellos se postraron, pero algunos vacilaban. Acercándose a ellos, Jesús les dijo: -Se me ha dado pleno poder en el cielo y en la tierra. Id y haced discípulos de todos los pueblos, bautizádolos en el nombre del Padre y del Hijo y del Espíritu Santo; y enseñándoles a guardar todo lo que os he mandado. Y sabed que yo estoy con vosotros todos los días, hasta el fin del mundo

Explicación

Nosotros los amigos de Jesús sabemos por él, que Dios es su PADRE. Que Jesús estaba confiado en las manos de su Padre, porque era HIJO. Y entre los dos, Padre e Hijo, había un lazo de unidad muy fuerte, que era su AMOR. Así los tres eran uno.

Evangelio dialogado

Te ofrecemos una versión del Evangelio del domingo en forma de diálogo, que puede utilizarse para una lectura dramatizada.

NARRADOR: Los Once discípulos de Jesús se fueron a Galilea, al monte que Jesús les había indicado.

DISCÍPULO1: Ya estamos en el monte Olivete. Era aquí donde Jesús dijo que nos esperaba, ¿verdad?

DISCÍPULO2: Sí. Lo que no sé es para qué nos habrá llamado a todos. Tengo la impresión de que quiere despedirse.

DISCÍPULO1: ¡No digas tonterías, cómo va a dejarnos solos tan pronto!

DISCIPULO2: Hace ya un poco más de cincuenta días que resucitó; sabemos que tarde o temprano ha de volver a la casa del Padre.

DISCÍPULO1: Ya lo sé; ¡pero me gustaría tanto que el Maestro se quedara siempre!

NARRADOR: En esto entró Jesús, se puso en medio y dijo:

JESÚS: Paz a vosotros.

NARRADOR: Al verlo, ellos se postraron, pero algunos vacilaban.

DISCÍPULO2: ¿Es el Maestro, verdad?

DISCÍPULO1: ¿No ves que sí? ¡Bienvenido, Maestro!

NARRADOR: Jesús les dijo:

JESÚS: ¡Se me ha dado pleno poder en el cielo y en la tierra.

DISCÍPULO2: ¿Qué quieres de nosotros?

JESÚS: Id y haced discípulos de todos los pueblos.

DISCÍPULOS: ¿Cómo?

JESÚS: Bautizándolos en el nombre del Padre y del Hijo y del E. Santo.

DISCÍPULO1: ¿Y qué les hemos de enseñar?

JESÚS: Enseñadles a comunicar todo lo que habéis vivido conmigo: a amarse mucho, a ser portadores de la Verdad, a ser transmisores de esperanza… Dad a todos lo que habéis vivido conmigo…

DISCÍPULO2: Pero... ¿Tú estarás con nosotros?

JESÚS: Sí, yo estoy con vosotros todos los días, hasta el fin del mundo.

Textos: Fr. Emilio Díez y Fr. Javier Espinosa
Dibujos: Fr. Félix Hernández